Care e mai mândră decât tine între toate ţările sămănate de Domnul pe pământ? Care alta se împodobeşte în zilele de vară cu flori mai frumoase, cu grâne mai bogate?... *Pentruce sâmbetul tău e aşa de amar, mândra mea ţară?... Pentruce gemi şi ţipi, ţară bogată?...*

...Nu eşti frumoasă, nu eşti înavuţită? N'ai feciori mulţi, cari te iubesc? N'ai cartea de vitejie a trecutului şi viitorul înaintea ta?... *Pentruce ourg lacrămile tale?...*

...Poporul tău era îndrăzneţ ca vulturul, războinic şi trufaş ca taurul neînjugat!... *Rămasu-ţi-au oare numai umbra puterii şi aducerea aminte a vitejiei tale?...*

(Din „Cântarea României")

Din SFÂNTA SCRIPTURĂ

Sf. Evanghelie după Matei:

10. 34. ***Să nu socotiţi că am venit să pun pace pre pământ; — n'am venit să pun pace, ci sabie.***

10. 30. **Cela ce nu este cu mine, împotriva mea este.**

12. 31. **Pentru aceasta grăesc vouă: Tot păcatul şi hula se va erta oamenilor, iar hula care este împotriva Duhului Sfânt, nu se va erta oamenilor... nici în veacul de acum, nici în cel ce va să fie.**

„Faptele Sf. Apostoli":

5. 29. **Trebue a asculta pre Dumnezeu mai mult decât pre oameni**

5. 40. **Arhiereii... chemând pe Apostoli, *bătându-i*, li-au poruncit să nu grăiască în numele lui Isus, şi i-au slobozit pre ei... Deci ei se duceau, bucurându-se, dela faţa soborului, *căci pentru numele lui (Isus), S'AU ÎNVREDNICIT A SE NECINSTI...***

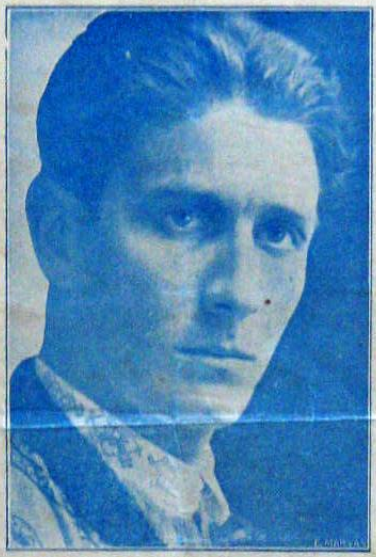

Corneliu Zelea-Codreanu
student doctorand în Drept, Iaşi.

LA ARME!

...Pierit-au oare toţi vulturii
Şi şoimii munţilor Carpaţi,
Şi nimeni lanţul n'o să farme?
. . . . . .
Pierduţi sunteţi pe Criş şi Mureş?
E moarte — e leşin — e somn?
Ruşine pentru cel-ce doarme!
. . . . . .
Iar tu iubită Bucovină,
Diamant din stema lui Ştefan,
Ajuns-ai roabă şi cadână
Pe mâni murdare de Jidan!
Ruşinea ta nu are seamăn
Pământul sfânt e pângărit...
Mişel şi idiot şi fămân
Cel ce-ar mai sta la suferit!...
De-acuma trâmbiţi dea alarma!
Naltaţi stindardul sfânt în mâni!
La arme, la arme,
La arme fraţi Români!

MIHAIL EMINESCU

„Datoria cea mai sfântă, legea cea mai mare este de A UITA LEGEA PENTRU A-ŢI SLUJI PATRIA!"
a spus filosofui *Voltaire.*

FRAŢI CREŞTINI!

Acum în ajunul Sfintelor Paşti, toată creştinătatea, — slăvind moartea trupească, pe cruce, şi apoi învierea Domnului şi Mântuitorului nostru **Isus Hristos,** — mărturiseşte cu tărie:

HRISTOS A ÎNVIAT DIN MORŢI, CU MOARTEA PRE MOARTE CALCÂND!

Prin aceste cuvinte sfinte, fiecare creştin mărturiseşte în faţa lui Dumnezeu credinţa sa neclintită că:

Adevărul dumnezeesc, dătător de viaţă, iese totdeauna biruitor, învingând Minciuna diavolească pierzătoare, — dacă cineva luptă şi se jertfeşte pentru acest Adevăr!

Căci tâlcul sfintelor cuvinte de mai sus este acesta:

Adevărul lui Hristos a înviat, a biruit, („Hristos a înviat din morţi"), **împiedecând pieirea dreptăţii, biruind Minciuna pierzătoare** („pre moarte călcând"), **prin moartea şi jertfa trupească, pe cruce, a lui Isus Hristos** („cu moartea").

De-aceea îl slăvim pe Domnul şi Dumnezeul nostru Isus Hristos ca pe **Mântuitorul** nostru: pentrucă **prin jertfa Lui trupească, a biruit rătăcirea şi moartea sufletească a oamenilor,** — făcând să învieze şi să se înstăpânească **Împărăţia lui Dumnezeu pe acest pământ, — adică deschizând oamenilor porţile vieţii celei adevărate, veşnice, mântuindu-i!**

FRAŢI ROMÂNI!

Azi când Jidanii, fiii Diavolului, ni-au cuiropit pământul, încălcând dreptatea dumnezească, şi aducându-ne robia şi pieirea naţională, — să nu ne pierdem credinţa, şi cu toţii să mărturisim cu tărie:

Dreptatea Neamului Românesc va învia, va birui şi ea, învingând neamul diavolesc al Jidanilor, — dacă se vor găsi Români cari să lupte şi să se jertfească pentru această biruinţă.

Şi să ne bucurăm, căci sunt asemenea Români, şi deci mântuirea Neamului e asigurată!

Când însă asemenea luptători nu ar mai fi, dreptatea nu ar mai putea birui! Căci **Hristos a înviat din morţi numai călcând cu moartea Sa trupească pre moartea Dreptăţii.**

Aşadar când Neamul Românesc nu ar mai avea luptători, cari, cu jertfa lor, să-l apere de Jidani, atunci el ar pieri, fără scăpare, în robia Judei!

Iată de ce caută Jidanii să ne răpească apărătorii, svârlindu-i în ocne, aşa cum se pregăteşte [illegible] cu **CORNELIU ZELEA CODREANU,** cel mai de seamă luptător al studenţimii naţionaliste!

Avem aşadar datoria să facem azi cu toţii scut împrejurul lui CORNELIU ZELEA-CODREANU, cerând cu stăruinţă ACHITAREA sa de către juraţii dela Focşani.

Pentruca să nu ne rămână neamul fără apărători, şi să nu ne ajungă ziua în care împărăţia diavolească a pierzării să-şi întindă giulgiul morţii peste mândra ţară românească!

Sf. Paşti 1925.

BRIGADA I-a INFORMATIUNI

13 Maiu 1925

13 Mai 1925
De ce agentul n'a semnalat pe loc cazul politiei
6973 anex

Vazut

NOTA

Ieri la orele 5 p.m,la bufetul din grădina Cişmigiu,se găseau nişte eleve de la şcoala normală de la Târgu-Mureş şi un elev de la şcoala militară din acelaşi oraş,anume TRANDAFIRESCU,scotea din servietă şi impărţea un manifest cu fotografia lui CorneliuZ.Codreanu,pe care le impărţea acelor eleve.-

Alătur acel manifest.-

DIRECȚIA GENERALĂ 1)

A POLIȚIEI 2)

DOSAR Nr. 49/1925

referitor la _____

_____

_____

_____

_____

Data începerii: _____

Data încheierii: _____

File: 18 30

Vol. _____

Termen de păstrare _____

_____ ani

Cd. 204/8 — 1993 — I-a 007